BAGI HÍRLAP

1394–2013

XX. évf. 1. szám • **2013 január** • Ára: 100 Ft

Az önkormányzat havonta megjelenő közérdekű lapja

A TARTALOMBÓL

Aszód Járás Hivatala
2013. január 2-án Aszód Város Polgármesteri Hivatalának földszinti helyiségeiben megkezdte működését Aszód Járás Hivatala.
/ 2. oldal

Sobri, a legenda
Hagyományteremtő táncszínházi bemutatóval lepte meg közönségét a Muharay Elemér Népi Együttes a bagi művelődési házban.
/ 6. oldal

Menetrendek
A hagyományokhoz híven idén is megjelentetjük a MÁV és a Volánbusz járatainak menetrendjét Bag–Budapest, illetve Hatvan irányába.
/ 11–12. oldal

Újévi köszöntő

Kedves Bagiak! Tisztelt Galga menti Polgárok!
Az átlagosnál is nehezebb esztendőn vagyunk túl. Egy nemzetközi pénzügyi nyomás alatt lévő, az utóbbi 20 évben Szét-Tocsikolt ország, csőd szélére juttatott, kifosztott, önkormányzati rendszerét kellett konszolidálni, talpraállítani és átalakítani 2012-ben.

Miközben fél Európa gazdasági csődben van, Görögországot, Spanyolországot, Írországot közös pénzekből tartják talpon, eközben nekünk magyaroknak mindenféle újabb, súlyosabb feltételeket találnak ki, hogy gazdaságilag megpróbáljanak ellehetetleníteni bennünket.

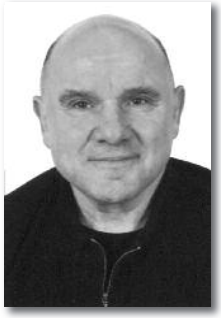

Az év végére is kaptunk „ajándékot” a nemzetközi pénzoligarcháktól, *Ron Verber* személyében, aki nem is olyan régen még 22 millió román Magyarországra jövetelével riogatott! Ron Werber ide, IMF oda, 2012-ben nem kis munkával és a magyar emberek többségének kitartásával, alapjaiban átalakítottuk az ország önkormányzati rendszerét, és talpon maradtunk.

20 év után 2013-ban egy átalakított közigazgatási rendszerrel, pénzügyileg stabilizált országgal tudunk indulni.

Nekünk, Galga menti embereknek, így a bagiaknak is új, nagy lehetőség nyílt meg azzal, hogy a következő évtizedre úgy fordultunk, hogy nem Pest megye Szabolcsa és Gödöllő hátsóudvara vagyunk, hanem az Aszódi Járás polgáraiként intézhetjük dolgainkat.

Sokan próbáltak keresztbe tenni a „saját” járásunk megalakításának, de az utolsó pillanatban – *Orbán Viktor* miniszterelnök úr döntése alapján – mégiscsak a Galga menti emberek oldalára dőlt el a már szinte kilátástalan politikai harc.

Ezzel a sikerrel az itt élő emberek jövője felértékelődik, hiszen egy önálló járás, közigazgatás, alapjaiban már értékében emeli az iskolarendszertől az egészségügyön át, akár az ingatlanaink értékét is.

Nekünk, bagiaknak különös sikeresnek ígérkezik a 2013-as év. Mint ahogyan erről a „FÉLIDŐBEN” című fényképekkel illusztrált önkormányzati kiadványban beszámoltunk községünk lakóinak.

Rendbe tettük a ravatalozót, akadálymentesítettük a sportpálya épületét. A művelődési ház akadálymentesítésével elindítottuk községünk egyik legnagyobb épületének felújítását. A polgármesteri hivatal fűtés korszerűsítésére sikeresen pályáztunk. *Dr. Pintér Sándor* miniszter úr támogatását egyedüliként elnyerve, Pest megyében egydüllálóként, 100 KW-os aprítékoskazán és a hozzá tartozó komplex technológia került telepítésre.

Ezzel a minta projekttel további 6 fő közmunkás kapott 6 hónapra 100%-os állami finanszírozással munkalehetőséget.

A most rendszerbe állt kazán és aprítékoló eszközökkel a 150 Ft-os gázt 30 Ft-ra tudjuk kiváltani, miközben a következő esztendőkben a község közterületeinek kitakarítása közben megteremtjük magunknak az újra termelődő energiát.

Jelenleg a bagi polgármesteri hivatalnak nincs fűtési gázszámlája.

A jelenlegi pénzügy konszolidációnak köszönhetően 2013-ban a művelődési házba is kívánunk telepíteni egy ugyanilyen kazánt és a hozzá kapcsolódó kiegészítőket, hogy az eddigi 3-3,5 millió forintos gázszámláját felére, harmadára tudjuk csökkenteni.

A babona szerint a 13-as szám nem igazán szerencsés, mi, Galga menti, bagi emberek mégis úgy gondolom, optimistán tekinthetünk a 2013-as esztendőre.

Adósságcsapdából kiszabadulva, részben már modernizált energetikai rendszerrel rendelkező középületekkel, a község köznyugalmának megtartásával az éppen aktuális világvégét túlélve tekinthetünk 2013-ra.

Kívánok minden baginak, Galga menti embernek és nem utolsó sorban a világon élő minden MAGYAR EMBERNEK jó egészséget, családjukkal, szeretteikkel közös boldog új évet

Tóth Gábor
polgármester

AZ ÖNKORMÁNYZAT HÍREI

2012. november 29-én tartotta Bag Nagyközség Önkormányzatának képviselő-testülete a tavalyi év utolsó rendes testületi ülését.

Költségvetési rendelet módosítása

A képviselő-testület a Pénzügyi-Ellenőrzési, Gazdasági, Vagyongazdálkodási és Településfejlesztési Bizottságának javaslatára egyhangúlag elfogadta a költségvetési rendelet módosítását 717 560 000 Ft kiadási, illetve 717 560 000 Ft bevételi főösszegekkel. A módosítást 2012. január 1-je és szeptember 30. között pótelőirányzatként biztosított normatívák indokolták.

Harmadik negyedévi pénzügyi tájékoztató

A 2012-es év III. negyedévének pénzügyi zárása szeptember 30-án megtörtént. Az eredeti előirányzat 671 754 000 Ft bevételt és 671 754 000 Ft kiadást határozott meg. Ezt félévkor és most is módosítani kellett központi normatívák érkezése miatt, így jelenleg a kiadási főösszeg 717 560 000 Ft, a bevételi főösszeg pedig 717 560 000 Ft.

Költségvetési koncepció

Törvényi előírás, hogy az önkormányzatok év vége előtt fogadják el költségvetési koncepciójukat, ám megnehezíti a tervezést, hogy a központi költségvetés még nem született meg ekkor, illetve az, hogy 2013. január 1-jétől a járási rendszer bevezetésével az önkormányzati feladatellátás és finanszírozási rendszer alapjaiban megváltozik. Az így megszületett koncepció kimondja a takarékosság és hatékonyság érvényesítését a gazdálkodásban. A polgármesteri hivatal munkatársai közül 4 dolgozó átkerül a járáshoz, így csökken a hivatal személyi és járulékkiadása. Az általános iskola fenntartása állami feladatkör lesz, bár az önkormányzat az iskola működtetéséről is lemondott, még nem tudni, hogy azt átveszi-e az állam, így nem tudni, hogy ezzel kapcsolatban lesz-e az önkormányzatnak feladata, költsége. Jelentősen megkönnyíti az önkormányzat dolgát a hitelállomány állami átvállalása. Az önkormányzat bevételeit az infláció mértékével emelni kívánja. Kiadásként tervezni kell a régóta halogatott tűzoltósági ellenőrzést, át kell gondolni, hogy a Rétesfesztivál milyen formában kerüljön megrendezésre. Az önkormányzat továbbra is részt kíván venni a közmunka programban. A költségvetési koncepciót 5 igen szavazattal, *Varga András* képviselő tartózkodása mellett fogadta el a képviselő-testület.

67 évesen elhunyt Dr. Perjési György

2012. év végén elhunyt *Dr. Perjési György,* aki 40 évig (1971-2011-ig) volt Bag Nagyközség háziorvosa. Halálakor már nem élt Bagon. A család részéről az önkormányzat semmilyen tájékoztatást nem kapott. A temetés időpontjáról a helyi egyháztól értesültünk. Előbbiek okán hivatalosan nem tudtunk és nem kívántunk a búcsú szertartáson részt venni, bár a Képviselő-testület döntése értelmében ennek ellenére Dr. Perjési Györgyöt az önkormányzat saját halottjának tekinti, számára díszsírhelyet biztosított és temetésének költségeit állta. *-kr-*

PÁLYÁZAT A MŰVELŐDÉSI HÁZ BÜFÉJÉNEK MŰKÖDETÉSÉRE

- Bag Nagyközség Önkormányzata **pályázatot ír ki** a 2191 Bag, Petőfi tér 1/a. (129 hrsz.) alatt lévő **Dózsa György Művelődési Ház büféjének** és a **hozzá tartozó helyiségek üzemeltetésére.**
- A helyiségek bérleti díját 70 000 Ft / hó összegben állapítja meg.
- **Feltételként szabja,** hogy a bérlőnek a víz- és villany almérőket be kell szereltetnie; a fűtést díját a fogyasztott köbméternek megfelelően kell kiegyenlítenie az egyéb közüzemi számlákkal együtt.
- **Az önkormányzat elképzelése** a működtetéssel kapcsolatban a következő: a büfét kizárólag **kávéház** vagy **internet kávézó** formájában kell működtetni, továbbá tevékenységének kapcsolódnia kell a kultúrház profiljához. A bérlőnek lehetősége van **bálok, találkozók, munkahelyi rendezvények, tréningek** szervezésére, a művelődési ház udvarát is igénybe veheti. **Lakodalmak** alkalmával a büféhasználat egyedi szerződés tárgyát képezi.
- Részletes programot és elképzelést várunk a jelentkezőtől.
- A bérlemény előzetes megtekintéséhez kérjük keresse a művelődési ház gondnokát. **Antal István: +36-20-40-177-11**
- **A pályázat benyújtásának határideje: 2013. január 31.**

Dr. Szebenyei Zsolt, az Aszódi Járási Hivatal vezetője

Dr. Szebenyei Zsolt 1965-ben született Budapesten. 1991-ben az Államigazgatási Főiskolán igazgatásszervezőéként diplomázott, majd 2000-ben a Szegedi Tudományegyetemen jogászként doktorált. 1992-től először a Közép-Dunavölgyi Környezetvédelmi Főfelügyelőségnél, majd 1994-től a Környezetvédelmi és Területfejlesztési Minisztériumban volt hatósági ügyintéző. 2000-től az Egressy és Halmi Ügyvédi Irodában ügyvédjelöltként dolgozott, majd 2004-től a péceli polgármesteri hivatalban volt irodavezető és jogtanácsos. 2006-tól ügyvédként dolgozott, majd 2007-ben az APEH Közép-magyarországi Regionális Igazgatóságához került, ahol jogtanácsosként tevékenykedett. 2009-től a Gödöllői Körzeti Földhivatal vezetője lett, 2011-től pedig a NAV Észak-budapesti Adóigazgatóságánál dolgozott hatósági ügyintézőként mostani kinevezéséig. Házas, két gyermek édesapja. Az aszódi járáshoz tartozó települések: Aszód, Bag, Domony, Galgahévíz, Galgamácsa, Hévízgyörk, Iklad, Kartal, Tura, Vácegres, Verseg.

TISZTELT BAGI LAKOSOK!

Örömmel tájékoztatom Önöket, hogy 2013. január 2-án 7:30 órakor
Aszód Város Polgármesteri Hivatalának földszinti helyiségeiben megkezdi működését az Aszódi Járási Hivatal.
Félfogadási rendje az Aszódi Polgármesteri Hivatal félfogadásához igazodik.
Beke Andrea, jegyző

A SZŐLŐDOMB MEGTISZTÍTÁSA

Tájékoztatjuk a tisztelt lakosságot, hogy **Bag Nagyközség Önkormányzata a temető feletti szőlődomb elhagyott telkeinek elszáradt fáktól, bokroktól való megtisztítását tervezi a tavasz folyamán**.

Önkormányzatunk ezzel egyrészt a száraz időszakban igen gyakran előforduló tűzeseteket kívánja megelőzni, melyek többször fenyegették már leégéssel a közeli nyaralókat, lakóingatlanokat; másrészt az általunk vásárolt apríték kazánok tüzelőanyaggal való ellátását kívánjuk megoldani.

Kérjük azokat a tulajdonosokat, **akik nem járulnak hozzá,** hogy önkormányzatunk elvégezze ezt a tisztító munkát (ami amúgy az ő feladatuk lenne), **jelezzék községünk jegyzőjének, vagy műszaki előadójának**!

Beke Andrea, jegyző
E-mail: jegyzo@bagfalu.hu

Benedek Miklós, műszaki előadó
Telefon: +36-30-667-25-40, E-mail: muszaki@bagfalu.hu

KÉRJÜK, ENGEDJE BE A KÉMÉNYSEPRŐT!

A kötelező kéményseprő-ipari közszolgáltatás körébe tartozó feladatokat a Magyar Kémény Kft. alkalmazottjai látják el. A dolgozóink névre szóló megbízólevéllel és fényképes igazolvánnyal rendelkeznek.

Kéményseprőinknek az alábbi feladatokat kell elvégezniük

- a biztonságos munkavégzés helyi feltételeinek (kéményseprőjárda, tető-kibúvóablak, létra, hágcsó stb.) meglétének és állapotának szemrevételezéssel történő vizsgálata.
- az előző tisztítás, ellenőrzés és műszaki felülvizsgálat során megállapított és a tulajdonos tudomására hozott hibák, szabálytalanságok megszüntetésének szemrevételezéssel, illetve a hiba, a szabálytalanság jellegétől függő kéményseprőszerszámmal történő vizsgálata.
- a kémények és tartozékaik rendeltetésszerű és biztonságos használatában bekövetkezett hibák, szabálytalanságok szemrevételezéssel, illetőleg szükség szerint kéményseprőszerszámmal történő megállapítása
- az átjárhatóság vizsgálata a kéményjárat teljes hossza mentén kéményseprőszerszámmal.
- gáz-tüzelőberendezés égéstermék elvezetésére szolgáló kéményeknél a keletkezett égéstermék maradéktalan eltávozásának vizsgálata, szükség esetén műszer segítségével.

Kéménytisztítás esetén

- a kéményjárat teljes hosszban történő tisztítása, a kémény típusának és anyagának megfelelően.
- bekötőnyílás, koromzsák, füstcsatorna, továbbá mellékcsatornás gyűjtőkémény mellékcsatornájának a megfelelő kéményseprő-szerszámmal történő tisztítása, valamint a keletkezett szilárd hulladék (korom, pernye, faltörmelék stb.) eltávolítása és edénybe helyezése
- ha az égésterméket hagyományos kéményseprő tisztítóeszközzel nem lehet eltávolítani, akkor kéményégetés végzésére van szükség, kiégető berendezéssel. Nem terjed ki a kötelező közszolgáltatás:
- olyan tüzelőberendezés égetésének elvezetésére szolgáló kéményre, ami nem lakásban vagy nem helységben van – kerti sütőkemence, épületen kívüli tűzhely, szabad térben elhelyezett kazán.
- arra a kéményre, amely használaton kívül áll, és amelynek bekötőnyílásait és tisztítónyílásait befalazták, vagy nem éghető anyaggal tömören, illetve egyéb, nem oldható szerelési technológiával (kötéssel) lezárták, és a kéménytisztítás helyén jól látható módon megjelölték
- a levegő bevezető elemek karbantartásásra, tisztítására.
- a tüzelőberendezések karbantartására, tisztítására
- a tüzelőberendezést a kéménnyel összekötő füstcső karbantartására, tisztítására.

A kéményszerkezet egyszerűsége miatt ne becsülje le a veszélyt, ne feledje, a kémény állaga romlik leggyorsabban egy épületen belül. Az Ön családja, valamint az otthona biztonsága megéri ezt a törődést.

Bármilyen kötelező kéményseprő-ipari közszolgáltatással kapcsolatos kérdésük lenne az alábbi elérhetőségeinket keressenek meg bennünket:

Magyar Kémény Kft.
2100, Gödöllő Remsey Krt. 12
Telefon:06-1-766-5850/233-as mellék

FELHÍVÁS

TISZTELT ÜGYFELEINK!
A Polgármesteri Hivatal félfogadása 2013. január 14-től a következőképpen alakul.

Félfogadás:

Hétfő:	13-18-ig
Kedd:	nincs
Szerda:	8-12-ig 13-16-ig
Csütörtök:	nincs
Péntek:	8-12-ig.

Az ügyfélszolgálat (Nagykörös utca felől) természetesen továbbra is **egész nap,** a hét minden napján áll az ügyfelek rendelkezésére.

Tóth Gábor félfogadási ideje:
minden csütörtökön 9-12-ig
Beke Andrea jegyző:
minden csütörtökön 8-12-ig.

Amint Tisztelt ügyfeleink látják, heti egy alkalommal **hosszabbított félfogadást tartunk,** hogy azok a polgárok, akik délután 16. óra után tudják intézni ügyeiket, azt hétfői napon meg tudják tenni.

A hivatal a félfogadáson kívüli időszakban zárva van, ezért kérjük az ügyfeleket **szíveskedjenek betartani a félfogadási rendet.**

Tájékoztatjuk továbbá a lakosságot, hogy előreláthatólag január végétől **járási ügysegéd fog a hivatalban működni,** akinek a feladat lesz a járáshoz beadandó anyagok helyi átvétele. Pontos időpontról a későbbiekben tájékoztatom a lakosságot.

Beke Andrea
jegyző

ISKOLAI HÍREK

- Bár a december hónapot viszonylag rövidnek gondoljuk – hiszen 22-én már nem mentünk iskolába a téli szünet miatt –, mégis nagyon sok programunk volt. Szinte egymást érték a rendezvények.
- Két szombaton is dolgoztunk: 1-jén tanítottunk, az SNI „tagozatunkon” pedig – helyiek bevonásával – etnikai

nap keretében a roma kultúra értékeivel (zene, tánc, ételek) ismerkedtek meg a gyerekek. 15-én karácsonyi forgatag keretében kézműves foglalkozásokat tartottunk.

- A hétfő reggelek az adventi koszorú gyertyáinak meggyújtásával, a felsős évfolyamok műsorával kezdődtek. Mire az utolsó gyertya is meggyulladt, valamennyien ünnepi hangulatba kerültünk.

- A szabadidő is az ünnepek jegyében telt, délutánonként Mikulás „buli”-kat, adventi készülődéseket és zsibvásárt is tartottunk. A délutáni ajándékkészítésben a szülők, nagyszülők is a segítségünkre voltak. Köszönjük Nekik!
- 6-án iskolánkban járt a Télapó (köszönjük neki, hogy idén se felejtett el minket!).
- 12-én Bagon volt *Horváth Krisztina*, tankerületi igazgató asszony, hogy az iskola átadásáról szóló megállapodás részleteit átbeszélje jegyző asszonnyal. A megbeszélésen természetesen mi is jelen voltunk, hiszen minden – iskolát érintő – dologról tudnunk kell ahhoz, hogy az eddig megszokott színvonalat továbbra is biztosítani tudjuk. /2013. január 1-jétől a szakmai munkáért, annak bérezéséért az állam, míg az épület működtetéséért (víz, villany, fűtés) az önkormányzat lesz a felelős./
- 14-én délután a Palánta Gyermekmentő Misszió munkatársai a Betlehemi csillagról tartottak bábelőadást, mellyel megadták a kezdő hangulatát az előttünk álló ünnepeknek. (Köszönjük az illetékesnek a szervezést!)
- 21-én karácsonyi ünnepélyre vonultunk át tanítványainkkal a Dózsa György Művelődési Házba. Itt került sor az adventi koszorú negyedik gyertyájának meggyújtására, melyre a nyolcadikosok készültek ünnepi műsorral. A 3.a-sok télapós jelenettel emlékeztek meg december 6-áról, majd a 2.b-sek és a hatodikosok angyalkás betlehemi játéka már a karácsonyt, Jézus születésének várását idézte. A műsor hangulatát csak fokozta *Sándor Orsolya* és *Dallos Dominika* németül elmondott verse, valamint az iskola furulyásainak, gitárosainak játéka. Az ünnepi műsort közös éneklés zárta.

- Aznap este a falu karácsonyi ünnepségén *Balázs János* képviselő úr kérésére ismét szerepeltünk: a délelőtti karácsonyi jelenetet adtuk elő; melyre a gyerekeket *Gigorné Pórlaki Judit* tanító néni készítette fel. *Sima István* tanár úr vezetésével pedig az iskola furulyásai és gitárosai mutatkoztak be. A munkában *Horváthné Maczkó Katalin* volt a segítségükre.
- A tavalyihoz hasonlóan idén (decemberben) is volt egy lakossági bejelentésünk, miszerint iskolánk néhány tanulója (szerencsére csak 1-2 van, aki nem ért a szép szóból) megrugdostak egy kaput, annak berendezésében mintegy 15 ezer forintos kárt okozva. Iskolagyűlés után igen gyorsan kiderült a tettesek kiléte. Az volt a minimum, hogy elvittük a gyerekeket a sértettekhez bocsánatot kérni. Iskolánk tanulói egyre inkább megértik, hogy iskolán kívül is az iskolát képviselik. Cselekedeteikért vállalniuk kell a felelősséget. Az intézmény jó híre pedig közös felelősségünk. Remélem, a jövőben ilyen vagy hasonló cselekmény nem fog előfordulni.
- Bár a felsorolásból kimaradt, talán senkinek sem kell bizonygatnom, hogy a mindennapos nevelés mellett legfontosabb feladatunk a tanítás/tanulás. Mivel január 11-én véget ér az első félév, a félévi jegyek lezárása/átnézése is megtörtént, természetesen meghagyva a javítás lehetőségét a szünet utáni 1 hétre is. Ez talán a nyolcadikosok számára a legfontosabb, hiszen a második félév első legkomolyabb feladata az ő beiskolázásuk.

Eredményes, mozgalmas (fél) évet tudhatunk magunk mögött. Kívánom, hogy a következő is legalább ilyen sikeres legyen, és segítőink ne hagyjanak el minket soha! Köszönöm mindenkinek a támogatását, munkáját!

2013-ban (is) mindenkinek jó egészséget kívánok:

Szászíné Győri Éva

Előző lapszámunkban a nyomda ördöge miatt a betűk összecsúsztak ebben az írásban, ezért most újra közöljük.

November 9-én Aszódon 36 diák részvételével rendezték meg a Petőfi szavalóversenyt. Alsó tagozatunkat *Katona Janka* (2. b), a felsőt *Székely Bernadett* (7. a) képviselte. Legnagyobb örömünkre mindkét tanulónk első lett!...

A szavalóversenyre Aszód, Acsa, Bag, Domony, Galgamácsa, Heréd, Héhalom, Hévízgyörk, Iklad, Kartal, Tura, Váchartyán általános iskoláiból érkeztek versmondók. A mieink mindenkit maguk mögé utasítottak. Iskolánkba sok tehetsége gyermek jár, szeretném, ha az olvasók megismernék legalább azt a két „nem mindennapi" gyermeket, akik a fődíjakat és az ezzel járó dicsőséget elhozták Bagnak, nekünk.

Katona Janka (2.b): Kedvencem a vers és a mese. Szeretek közönség előtt verset vagy mesét mondani. Az első vers, amire szívesen emlékezem az Alma, alma, piros alma odafenn a fán… Ahogy mondom, elképzelem és abból, ahogy figyelnek, látom, hogy ők is el tudják képzelni, hogy miről mesélek. Már elsőben elkezdődött ez nálam, amikor *Jutka* néni megtanította nekünk a betűket. Annyira megszerettem az olvasást, hogy nem is bírom abbahagyni. Főképp magyar népmeséket olvasok. Mi otthon is mesélünk: én a húgomnak, az anyukám meg nekem.

Székely Bernadett (7.a): 1999-ben születtem. Kiskoromban Törökbálinton éltünk, de az első osztályt már Bagon kezdtem. Rokonaink élnek itt, a házunkat is az ő segítségükkel építettük. Szeretek iskolába járni, nincs is kedvenc tantárgyam, mindent szeretek. Kiskoromtól szavalok, az elő versre nem emlékszem, de a kedvencem Petőfinek a Székelyekhez írt verse. (Tavaly különdíjas lett a körzeti versenyen. szerk.) Nagyon szeretek olvasni, most is két könyvet olvasok egyszerre: Sue Townsend-től az Adrien Mole titkos naplóját és a Leiner Laura *Szent Johanna gimi* c. könyvét. Hogy mikor melyiket, az attól függ, hogy milyen hangulatban vagyok. Ha izgalomra vágyom, akkor az elsőt, ha érzelmes dolgokról szeretnék olvasni, akkor a másodikat választom.

Köszönjük szépen lányok, csak így tovább!

BETLEHEMI CSILLAG

A Palánta Gyermekmisszió igazán megható karácsonyi történetet bábozott el a napközis gyermekeknek az iskolában 2012. december 14-én az év legmeghittebb ünnepére készülve.

A kerettörténet szerint egy kislány nagyon szomorú, mert az iskolában nem hittek neki. Anyukája egy bibliai történetet mesél el neki, hogy megvigasztalja, mely szerint Szűz Máriának sem hitt senki, hogy szűzen fogant és Isten gyermekét hordja a szíve alatt. Ám idővel a mély hit és Isten segítségével a dolgok jóra fordulnak. Az édesanyát felváltó nagymama pedig Jézus születésének csodálatos történetét meséli el unokájának, mely bábok segítségével meg is elevenedett a gyermekek előtt.

Minden részt vevő gyermek CD-t és foglalkoztató füzetet kapott ajándékba, a pedagógusok pedig még egy hasznos könyvet is. *-kr-*

SOBRI, A LEGENDA

2012. decemberében Sobri. a legenda címmel táncszínházi bemutatóval várta közönségét a bagi Muharay Elemér Népi Együttes a bagi Dózsa György Művelődési Házba.

Rónai Lajos, az együttes művészeti vezetőjének köszöntése után *Ritecz György,* a Muharay Elemér Népművészeti Egyesület elnöke elmondta, hogy az együttes nemrégiben ismételtem kiváló minősítést szerzett a népi együttesek országos megmérettetésén. Az erre való felkészülés miatt az együttes decemberben szokásos gálaműsora későbbi időpontra tolódik. Ám nem szerették volna, ha a december bemutató nélkül telne el, így a tavalyi gálán nagy sikerrel bemutatott táncszínházi esttel örvendeztetik meg a közönséget.

Sobri Jóska Vas megyei rettegett útonálló volt, aki később legendás dunántúli betyárként vált közismertté. Az ő szerelmi életéből merített a darab modern és hagyományos néptánc elemeket is magába építve. Üde színfolt volt ez a két estés előadás falunk kulturális életében, a táncosok igazán kitettek magukért, láthatólag élvezték, hogy a hagyományos néptánc mellett modernebb vizekre is kievezhettek. Köszönjük nekik! *kr.*

BÖLCSŐTŐL A SÍRIG

Megújult a hagyományőrző kiállítás

A *Bölcsőtől a sírig* c. hagyományőrző kiállítás a művelődési házban tekinthető meg. *Balázs Jánosné, Kovács Andrásné, Tóth Sándorné, Lados Istvánné, Tóth Istvánné, Tóth Mihályné* és *Antal István* áldozatos munkájának köszönhetően a kiállított tárgyak felfrissültek, a szoba tiszta lett, így a kiállított népviseleti darabok, régi használati tárgyak ismét régi fényükben várják a falubeliek és messziről, közelről érkező érdeklődőket. A kiállítást 2012. december 8-án a Muharay Elemér Népi Együttes *Sobri, a legenda* c. előadásával egyidőben tekintette meg a Tajvani Köztársaság nagykövetségének osztályvezetője és családja is. A Sobri táncelőadás lenyűgözte a tajvani vendégeket, azt mondták: egy igazi, professzionális produkcióban és egy felejthetetlen élményben volt részük. kr.

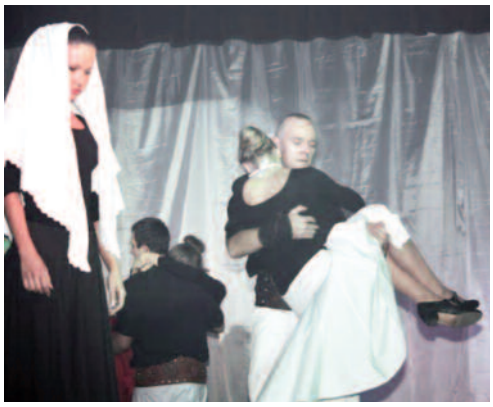

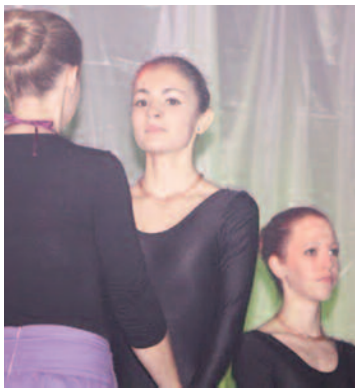

GÁLAMŰSOR

2013. **február 2-án, 3-án,**
17 órai kezdettel minden kedves érdeklődőt szeretettel vár a Muharay Elemér Népi Együttes gálaműsorára a bagi Dózsa György Művelődési Házba.

Fotók: Benkó Tibor, Könczöl Rita

KARÁCSONY ÉDES ÜNNEPÉN

December 21-én délután várta önkormányzatunk falunk minden lakosát a művelődési házba, hogy a közelgő karácsonyi ünnepek nyitányaként kis közösségünk együtt is megemlékezzen az év legszebb ünnepéről.

A jelenlévőket a Galga Expressz zenekar vidám karácsonyi dallamokkal fogadta, majd *Baczoniné Felszeghy Katalin* Móra László Karácsony édes ünnepén című versét szavalta el. Őt követte *Karácsondi Mihály* atya, falunk plébánosa, aki a „Vígasságos, hangos nagy örömünk támad" kezdetű szép karácsonyi éneket választotta beszéde vezérfonalául. Hangsúlyozta, hogy ilyenkor valóban hangos, nagy öröm kell, hogy eltöltse az emberek szívét, mert, ahogy az ének folytatása is mondja: „Megszületett Jézus a beteg világnak".

A világ sajnos beteg, tele van lelki bajokkal, de mégis örvendezni kell, hiszen megszületett az „orvos" minden baj orvoslója, aki képes mindenkit meggyógyítani. Nekünk, embereknek csak egyet kell tenni: kitárni a szívünket Jézus felé, a szeretet forrása felé, amely minden szeretet táplál, majd miután befogadtuk őt az életünkbe, megtapasztalhatjuk, hogy a szeretet minden bajt legyőz. Óvodásaink meghitten idézték fel a karácsonyi népszokások közül a pásztorjátékot, majd iskolásaink következtek. *Gigorné Pórlaki Judit* tanítónő második osztályosai, valamint *Horváthné Maczkó Katalin* és *Gódorné Szilágyi Magdolna* hatodik osztályosai közösen adtak elő egy karácsony ünnepe ihlette színdarabot. *Gazda Boglárka* a Három fenyő című mesét mondta el, majd az iskola gitárosai, furulyásai következtek *Sima István* tanár úr vezetésével. Ők karácsonyi énekek játszottak. A Szinkron Nyugdíjas Egyesület vegyes kara pedig karácsonyi éneket énekelt, a Muharay Elemér Népi Együttes pedig a szentcsalád járás és a betlehemezést bagi hagyományait elevenített meg a színpadon. Zárszóként *Balázs János*, az önkormányzat Oktatási-, Kulturális- és Sportbizottságának elnöke megköszönte minden szereplőnek a részvételt, azt, hogy bárkit megkeresett valamennyien, szívesen, első szóra vállalták a szereplést, hogy idén is tudjon falunk lakossága együtt ünnepelni.

-kr-

Fotók: Könczöl Rita

KÖSZÖNET AZ AJÁNDÉKOZÓKNAK!

Köszönetet szeretnénk mondani mindenkinek, aki karácsonyi ajándékot (játékokat, ruhaneműt) ajánlott fel a Bagon élő gyermekek számára! Nagyon köszönjük a csomagokat egyházi és magánszemélyeknek is egyaránt. Aszódról is több, mint 100 cipősdobozt kaptunk, így nagyon sok kisgyermek örülhetett a meglepetésnek, amit a karácsonyfa alatt talált. Településünkön nagyon sok a szociálisan és anyagilag nehéz helyzetben élő család. Ezeknek a gyermekeknek az önök felajánlása nélkül, nem jutott volna ajándék. KÖSZÖNJÜK!

Kissné Zsuzsa, családgondozó

Ülök és látom, hogy jön Krisztus Király, közeledik csendesen

Körülöttem forrong minden! Vitázó politikusok, választásra készülnek, jót akarnak, dicsérik magukat és szidják egymást. Kapzsi bankárok által felhergelt, fölösleges üveggyöngyök után futkosó, kapkodó emberek kiabálnak, vagy értetlenül, tanácstalanul néznek maguk elé.

És itt vannak a naponta megfagyó hajléktalanok, a harcot a hitelek súlya alatt feladó vállalkozók, a munkanélküliek, az olcsó termékeket reklámozó médiák, és sorolhatnám tovább, de minek, hisz mindezt hihetetlen nagy példányszámban megteszi a sajtó, sok-sok csatornán önti a televízió, a megannyi honlap.

Ülök és látom, hogy jön Krisztus Király, közeledik csendesen, méltósággal, hozzám, hozzánk, mint hajdan Jeruzsálem falai felé. Megáll, és hosszan néz. Testemben hatalmas félelem remeg. Csak le ne borulj sírva előttünk, Istenünk!

Mindenkinek igaza van! Nem mehet ez így tovább! Tudom az eszemmel, hogy túl sok már a hazugság, a léha képmutatás. Magam is érzem, hogy jó lenne betörni néhány ablakot, szétverni az álnokok között.

Türelmetlenek vagyunk. Egy értelmetlen, nagyon hosszúra nyúlt diktatúrából jövünk. Naivan, tisztán indultunk 89-ben, egymás kezét fogtuk, és a sárba borulva több nyelven is együtt imádkoztunk, boldogan kacagtunk. Akkor értettük, most miért nem értjük egymás nyelvét, vágyát, álmait?

Forrong a világ! Tudom, hogy mindenki jót akar. Jót magának, minél több jót! Mint a gyermekek, veszekszünk ócska babarongyokon, és észre sem vesszük, lassan szabadul el körülöttünk a pokol. Nem igaz, hogy ez a világ csak sírásból és vérből tisztulhat meg, léphet tovább! Hogy lehetünk ilyen vakok?

Uram, te hányszor próbáltál összegyűjteni bennünket, mint kotló a csibéit? Jó szóval biztatsz, adtad a szeretet parancsát, és megmosod könnyeiddel lábainkat. Mindent jóságosan nekünk adtál, élhetnénk csendesen paradicsomi békességben. Jól feltarisznyáztál, mindenünk megvan. A föld csodás termékenysége szaporít nap mint nap kenyeret nekünk, és van annyi agyag, kő, hogy építhetünk mindenkinek házat, tanyát, otthont ezen a földön. Van annyi vasérc, réz, mangán, hogy egy-egy autó is jutna a családjainknak. Jut könyv, jó film, tiszta bor és csók, szerelem mindenkinek. Nem sajnálod tőlünk a boldogságot.

És juthat gyermekáldás, vagy vér a vérünkből, vagy mint Józsefnek a te szent akaratodból. Testvérem lásd, van kit szerethetsz, kit otthonodba fogadhatsz, kivel törődhetsz, kibe beléálmodhatod álmodat. És ültethetsz virágot, platánt, diót, és megéred, hisz jó orvosaid vigyáznak rád, hogy fád nagyra nőjön, és árnyékával enyhet adjon családodnak. Tudósaink, mérnökeink mennyi kérdésre kerestek, találtak választ az évezredek alatt? Lassan, de biztosan hajtjuk uralmunk alá a Földet, ahogyan te kérted, Istenünk a teremtés hajnalán, még a bűnbeesés előtt. Élhetnénk békés testvéri szeretetben, tudhatnánk, hogy a részigazságoknál fontosabb az élet.

A gonosz kacag. Ugyanazzal a süket dumával jön, ígér minden kőből kenyeret, fogyassz, habzsolj! Ha kell, ha nem, legyen! És ha leborulsz előtte, mindent csak neked ígér, az egész bevásárlóközpontot, repülőt, jachtot – de minek? És felvisz csodás templomok ormára, sztár leszel, dobd le magad, fürödj a csodáló emberek tekintetében, hatalmad lesz felettük. Uralkodj, miért vállalnád a szeretet szolgálatát?

Fogyasztás, birtoklás, hatalom. Habzsolva kacagsz, és szétmarcangolod világunkat. Azt hiszed, hogy győztél, pedig rabszolga vagy. Rosszabb, testvéred farkasa, szép tiszta világunk elpusztítója.

Itt állsz, Uram a XXI. századi Jeruzsálem falai előtt, előttünk. Szemedben könnycsepp, és nekem nincsenek érveim. Mégis arra kérlek, hogy ne bűneinket nézd, hanem jósággal jöjj közénk.

Szeretettel: *Böjte Csaba* testvér

„LEGEK ", MELYEK A GÖDÖLLŐI RENDŐRKAPITÁNYSÁG ILLETÉKESSÉGI TERÜLETÉN TÖRTÉNTEK 2012-BEN

- A legjelentősebb sebességtúllépés: 118 kilométeres sebességgel közlekedett lakott területen belül egy járművezető Gödöllőn a Szabadság úton 2012. január 30-án 13.31 órakor a megengedett 50 km/h helyett. A gyorshajtó személy 200.000.- Ft. pénzbüntetést kapott.
- A legmagasabb véreredményes ittas járművezetés: 2012. augusztus 14-én Tura lakott területén belül közlekedett egy férfi személygépkocsijával, amikor áttért a menetirány szerinti bal oldali forgalmi sávba. Az ott szabályosan közlekedő járművezető, hogy az ütközést elkerülje, autóját jobbra kormányozta és az út menti villanyoszlopnak ütközött. A szabálytalan gépkocsivezető vérében 3,53 g/l ezrelék, igen súlyos fokú alkoholos befolyásoltság került megállapításra.
- A legnagyobb kiszabott büntetés: A legittasabb járművezetési vétség elkövetése miatt gyorsított eljárás keretében 625 000.- Ft. pénzbírságot, valamint két év gépjárművezetéstől eltiltást szabott ki a bíróság egy ittas férfire.
- A leggyorsabb elfogás: 2012.02.07-én 14 óra 00 perc körüli időben Kistarcsa járőrszolgálatának mobiltelefonjára egy biztonsági szolgálattól bejelentés érkezett, hogy Kistarcsán az egyik pénzintézetben fegyveres rablás történt. Az adatgyűjtés során megállapítást nyert, hogy egy férfi fejébe húzott sapkával, kezében fegyvernek látszó tárggyal az alkalmazottakat pénz átadására szólította fel. A részére átadott készpénzzel a helyszínről gyalogosan menekült el. A kapott személyleírás alapján 14 óra 15 perckor Kistarcsán a töltőállomáson elfogásra került P.T.39 éves helyi lakos, akinél a rabolt pénz hiánytalanul megkerült. A bűncselekmény elkövetése és a gyanúsított elfogása között negyedóra telt el.
- A leglúzerebb elkövető: 2012. május 10-én éjszaka ismeretlen személy betört Gödöllő egyik műszaki üzletébe. A csendes riasztást követően a járőrök a helyszínre érkeztek és elfogták B.T. 39 éves gödöllői férfit, aki az értékek válogatása közben beszorult az egyik rácsba. A veszélyeztetett érték: 250.000.- Ft. A rongálással 300.000.- Ft. kár keletkezett.
- A legtöbb rendbeli bűncselekmény: interneten keresztül otthon végezhető munkát kínált egy hölgy. A munkavégzés külföldi üdülési katalógusok csomagolása lett volna. Az ország egész területéről eddig közel 600 sértett jelentkezett, akiktől 800–1. 800.- Ft. közötti összegeket kért el a gyanúsított a szervezési költségekre. A munkavégzés természetesen meghiúsult.
- A legtöbb hétvégi ház feltörés: Egy 18 éves gödöllői fiatalember 3 hónap alatt 30 esetben tört be hétvégi házakba, vagy a családi házakhoz tartozó melléképületbe. A férfi kizárólag színesfémet lopott el, majd ezeket értékesítette. A gödöllői rendőrök az elfogását megelőzően fokozottan ellenőrizték Gödöllő és Isaszeg külterületeit, amely a sikeres elfogáshoz vezetett.
- A legügyetlenebb kerékpáros: 2012. 02. 26-án délután állampolgári bejelentés érkezett, mely szerint Gödöllőn, az autópálya felüljáró alatti, egy férfi fekszik az árok szélén. A helyszínen megállapítást nyert, hogy a férfi kerékpárját tolva gyalogosan közlekedett, amikor a kerékpárhoz kötött kutya az úttest jobb szélén lévő árokba ugrott, és a férfit valamint a kerékpárt is az árokba rántotta. A férfi ittas állapota miatt az árokból egyedül kijönni nem tudott. A rendőrök orvosi ellátásáról gondoskodtak.
- A legamatőrebb jogsértő: V. A. 58 éves gödöllői férfi saját házában kialakított kávézóban kívánta engedély nélkül árusítani a pirotechnikai eszközöket. A helyi körzeti megbízottak ellenőrzésük során lefoglaltak 765 db rakétát, petárdát és egyéb pirotechnikai eszközt. A férfi ellen szabálysértési eljárás indul.

Lukácsi Zuzsanna

HÁZIORVOSOK RENDELÉSI IDEJE

I. számú rendelő:
Hősök tere 1.
Dr. Balatoni Gyöngyi
Tel.: +36/28-504-215
Rendel:
hétfő: 8–12
kedd: 8–12
szerda: 14–16
csütörtök: 8–12
péntek (páratlan héten): 8–11

II. számú rendelő:
Dózsa Gy. u. 53.
Dr. Cséke Ibolya
Tel.: +36/28-408-031, 06-70/559-48-58
Rendel:
hétfő: 8–12
kedd: 12–18
szerda: 8–12
csütörtök: 12–16
péntek (páros héten): 8–11

ÜGYELETES ÁLLATORVOSOK

Dr. Szőke Zsolt
Kartal, Felszabadulás u. 197.
Tel.: +36 20 956-6529
Dr. Németh Mihály
Aszód, Kossuth Lajos u. 62.
Tel.: +36 30 275-4718
Dr. Márton János
Galgamácsa, Kiskút u. 3.
Tel.: +36 30 400-9819
EBRENDÉSZ, ÁLLATMENTŐ:
Sipos József. 2115 Vácszentlászló, Erdő u. 75. Tel.: +36 20 203-2359
E-mail: bfarm.sipos@gmail.com, www.ebfarm.eoldal.hu

Segélykérő szám: 107, 112
Aszódi rendőrőrs: 28/400-012
Aszódi járőrök: 20/516-5940
Bagi körzeti megb.: 20/289-1764
Bagi Polgárőrség: 30/62-10-210
30/51-56-945

Életének 67. évében,
súlyos betegség következtében elhunyt

Dr. Perjési György,

aki 40 éven át volt falunk háziorvosa.

Bag Nagyközség Önkormányzata saját halottjának tekinti.

VASÚTI MENETREND

KÖZLEKEDIK	HATVAN	ASZÓD	BAG	GÖDÖLLŐ	BP. KELETI PU.
naponta	3.08	3.24	3.27	3.39	4.20
naponta	3.38	3.54	3.57	4.09	4.50
munkanap	4.08	4.24	4.27	4.39	5.20
naponta	4.35	4.52	4.55	5.07	5.50
munkanap	4.58	5.14	5.17	5.29	6.10
naponta	5.23	5.39	5.42	5.54	6.35
munkanap	5.43	5.59	6.02	6.14	6.55
naponta	6.00	6.18	6.21	6.33	7.15
munkanap	6.23	6.39	6.42	6.54	7.35
munkanap	6.43	6.59	7.02	7.14	7.55
naponta	7.13	7.29	7.32	7.44	8.25
naponta	8.13	8.29	8.32	8.44	9.25
naponta	9.13	9.29	9.32	9.44	10.25
naponta	10.13	10.29	10.32	10.44	11.25
naponta	11.13	11.29	11.32	11.44	12.25
naponta	12.13	12.29	12.32	12.44	13.25
naponta	13.13	13.29	13.32	13.44	14.25
naponta	14.13	14.29	14.32	14.44	15.25
naponta	15.13	15.29	15.32	15.44	16.25
naponta	16.13	16.29	16.32	16.44	17.25
naponta	17.13	17.29	17.32	17.44	18.25
naponta	18.13	18.29	18.32	18.44	19.25
naponta	19.13	19.29	19.32	19.44	20.25
naponta	20.13	20.29	20.32	20.44	21.25
naponta	21.13	21.29	21.32	21.44	22.25
naponta	22.13	22.29	22.32	22.44	23.25

KÖZLEKEDIK	BP. KELETI PU.	GÖDÖLLŐ	BAG	ASZÓD	HATVAN
naponta	4.35	5.12	5.23	5.26	5.44
munkanap	5.05	5.42	5.53	5.56	6.14
naponta	5.35	6.12	6.23	6.26	6.44
munkanap	6.05	6.42	6.53	6.56	7.14
naponta	6.35	7.12	7.23	7.26	7.44
naponta	7.35	8.12	8.23	8.26	8.44
naponta	8.35	9.12	9.23	9.26	9.44
naponta	9.35	10.12	10.23	10.26	10.44
naponta	10.35	11.12	11.23	11.26	11.44
naponta	11.35	12.12	12.23	12.26	12.44
naponta	12.35	13.12	13.23	13.26	13.44
naponta	13.35	14.12	14.23	14.26	14.44
naponta	14.35	15.12	15.23	15.26	15.44
naponta	15.35	16.12	16.23	16.26	16.44
naponta	16.35	17.12	17.23	17.26	17.44
naponta	17.35	18.12	18.23	18.26	18.44
munkanap	18.05	18.42	18.53	18.56	19.14
naponta	18.35	19.12	19.23	19.26	19.44
munkanap	19.05	19.42	19.53	19.56	20.19
naponta	19.35	20.12	20.23	20.26	20.44
naponta	20.35	21.12	21.23	21.26	21.44
naponta	21.35	22.12	22.23	22.26	22.44
naponta	22.35	23.12	23.23	23.26	23.44
naponta	23.50	0.27	0.38	0.41	0.59

A budapesti egyesített bérlet (BKSZ), Budapest közigazgatási határáig (Rákoscsaba), valamennyi fent közölt vonaton érvényes.

AUTÓBUSZJÁRATOK INDULNAK

BAG, POGÁRMESTERI HIVATAL MEGÁLLÓHELYRŐL INDUL:

Munkanapokon (hétfőtől–péntekig)	**Szabadnap** (szombat)	**Munkaszüneti nap** (vasárnap)	**Menetidő** (perc)
ASZÓD, vá. felé i7.09, 7.09, i8.04, 13.39, i14.56, 17.24.			9
ASZÓD, vá, bej. felé i7.09, 7.09, i8.04, T8.14, 13.39, i14.56, 17.24.	17.22		15
BUDAPEST, Stadion autóbusz pályaudvar felé 3.53, 4.28, 4.58, 5.47, 6.02, i6.17, 6.22, 6.32, i6.37, 6.47, 7.02, i7.15, T7.17, 7.32, 8.47, 10.28, 11.23, 12.59, 14.17, i15.17, 16.17, 17.17, 18.17, 18.52, 20.21.	4.28, 5.14, 6.48, 8.23, 9.18, 11.23, 13.23, 16.17, 18.21, 20.21	4.28, 5.14, 6.48, 8.23, 9.18, 11.23, 13.23, 16.17, 18.21.	52
GÖDŐLLŐ, autóbusz állomás felé 4.48, 5.38, 6.22, 6.47, i7.07, i7.15, T7.17, i8.09, T8.14, 8.53, 9.48, 11.23, 12.59, 15.23, 16.58, 19.23, 21.18	5.14, 8.23, 11.23, 12.39, 13.23, 16.17.	5.14, 8.23, 11.23, 13.23, 16.17.	24
HATVAN, autóbusz állomás felé 6.29, i6.36, 10.21, i13.21, 14.54	9.39, 14.41		39
HÉVÍZGYÖRK–GALGAHÉVÍZ–TURA, Rákóczi út 5.35, 6.06, 6.29, 6.31, T6.36, i6.36, i6.54, T6.54, 7.43, 7.44, 8.43, 10.02, 10.21, 11,35, i12.44, 13.13, T13.21, i13.21, 13.54, i14.13, 14.43, 14.49, 14.54, 15.13, 15.21, i15.28, i15.34, 15.58, 16.04, 16.28, 16.47, 16.58, 17.12, 17.13, 17.43, 18.13, i18.43, 18.57, 19.13, 20.12, 20.13, 21.13, 22.49.	8.00, 9.11, 9.39, 11.35, 14.13, 14.41, 15.30, 16.45, 18.30, 19.13, 20.13, 22.49	8.00, 9.11, 11.35, 14.13, 15.30, 16.45, 18.30, 19.13, 20.13.	17
TURA, Zsámboki u., autóbusz forduló felé 5.35, 6.29, i6.54, 10.02, 11.35, 15.21.	8.00, 11.35.	8.00, 11.35.	22
TURA, hatvani útelágazás felé 5.35, 6.29, i6.36, i6.54, 7.44, 8.43, 10.02, 10.21, 11.35, 13.13, i13.21, i14.13, 14.43, 14.49, 14.54, 15.13, 15.21, i15.28, 15.58, 16.04, 16.28, 16.47, 16.58, 17.12, 17.18, 17.43, 18.13, i18.43, 18.57, 18.13, 20.12, 20.13, 21.13, 22.49.	8.00, 9.11, 9.39, 11.35, 14.13, 14.41, 15.30, 16.45, 18.30, 19.13, 20.13, 22.49.	8.00, 9.11, 11.35, 14.13, 15.30, 16.45, 18.30, 19.13, 20.13.	28
TURA, végállomás felé 5.35, 6.06, 6.31, T6.36, i6.54, T6.54, 7.43, 7.44, 8.43, 10.02, 11.35, i12.44, 13.13, T13.21, 13.54, i14.13, 14.43, 14.49, 15.13, 15.21, i15.28, i15.34, 15.58, 16.04, 16.28, 16.47, 16.58, 17.12, 17.13, 17.43, 18.13, i18.43, 18.57, 19.13, 20.12, 20.13, 21.13, 22.49.	8.00, 9.11, 11.35, 14.13, 15.30, 16.45, 18.30, 19.13, 20.13 22.49.	8.00, 9.11, 11.35, 14.13, 15.30, 16.45, 18.30, 19.13, 20.13.	33

BUDAPEST, STADION AUTÓBUSZ ÁLLOMÁSRÓL INDUL BAGRA:

BAG, polgármesteri hivatal felé 5.25, 5.50, 7.00, 8.00, 8.45, 10.35, 12.30, i13.30, 14.05, 14.00, 14.30, i14.45, 15.00, 15.15, 15.45, 16.15, 16.30, 17.00, 17.30, i18.00, 18.30, 19.30, 20.30, 21.50.	7.00, 8.30, 10.35, 13.30, 14.30, 15.45, 17.30.	7.00, 8.30, 10.35, 13.30, 14.30, 15.45, 17.30.	52

JELMAGYARÁZAT
i: iskolai előadási napokon, T: tanszünetben munkanapokon